（中華郵政特准掛號立券報紙）中華民國三十一年三月十五日 新中報 星期日 第一千六百〇十號

新中報

今日本報一大張
本館 上海愛德路二八八號 電話五一二六〇號 五一六七五號 郵政信箱三〇三八號
分館 南京路哈同大樓二一六號 電話一九一〇七號
定價 每月國幣一元五角 每份國幣一角五分
發行所 大陸新報社

華僑捐助泰軍 已達泰幣百萬

△海通社十四日盤谷電 泰國華僑商會會長，已向泰國內閣總理宋格蘭獻贈華僑對泰軍之捐款約一〇〇，〇〇〇泰幣，宋格蘭對於此項捐贈，表示謝意云。

渝方迷夢尚未覺悟 日軍決予澈底剷除
畑總司令視察華北歸來談

（中國派遣軍報道部十四日下午四時發表）畑總司令官自三月六日以來視察山西省太原，潞安，臨汾，運城方面之第一線，嗣巡視濟南，徐州方面，已於十三日返抵南京。

△本報南京支社十四日電 畑總司令官於十四日下午三時卅分在總司令官邸與日本記者會見，發表視察華北方面之談話，更言及南方方面之皇軍赫々戰果，闡明在仰光潰滅，英美荷聯合軍悉已崩潰之今日，對於迷夢未醒之重慶，派遣軍當以確固不動之決心，加以最後之鐵槌，其談話如左：

一，華北方面戰況 中國派遣軍自大東亞戰爭開始以來在各方面隨處實施果敢之作戰討伐，與南方之赫々戰果相俟而擴毁壓倒重慶政權及共產軍，最近華北方面之作戰討伐之成果尤爲顯著，已得明示敵方如何困苦疲弊之實情，即在山西省，自二月初旬以來，一月有餘，反覆不辭勞苦，急襲逃竄潛伏全省各處峽險僻壤之地之共產軍，澈底殲滅其根據地，又在河北省西部山東省方面，猛烈痛擊共產匪及于學忠軍，已使其無暫時蠢動之餘地，其戰果亦達到圓滿可觀，惟在此次視察方面自去臘以來掩埋之敵軍屍體約三萬五千具，俘虜有一萬二千之多，更破壞湮滅敵根據地之各設施及其所堆積之軍火糧秣之大部份，已使敵窮困於食，彷徨山中，陷於窘迫，敵之戰鬪意識漸次減低乃可窺見。第一線將兵士氣極盛，晝夜不絕在山西及魯南之崇山峻嶺之中，追擊敵軍，如某部隊已歷三月有餘，不返駐原防地，今尚繼續剿滅，觀此狀況，不勝感激之至。

二，新中國建設 因各部隊之堅忍不拔之清剿，華北治安顯已改善，各種建設開發亦日漸進展。尤其中之中國民衆信賴皇軍，成爲中日一體，悉心協力建設新中國，努力於各地方之明朗化，反之敵方地區內之民衆，因我封鎖之徹底，而物資缺乏，更因敵之搾取，愈爲加重，已達窮困極點，失其前途之光明，如此狀況已得洞見，其前途以更倍增之光明，此余所深信也。

三，絕好南方作戰 荷印之戰定已在短時實現，列國同爲驚異，此可謂爲敵空中勢力之擊滅與美英荷等感不可不速拯救全中國確立大東亞共榮圈也，大東亞戰之戰果亦曾及於全般，若更使敵方及一般民衆澈底明瞭此眞實狀況則可理解皇國之實力與眞意，予新中國建設兩聯合艦隊之全滅及勇猛果敢之敵前登陸與今後之勇猛進攻之結果。

我陸海軍發揮各線用兵之妙術，深感苟非皇軍則所不能也，佔領地域住民均簞食壺漿，歡迎皇軍，而與作戰密相聯接，立即這力開始建設，乃確實表現此次大東亞戰爭之必然性與其性格也，今澳洲印度被迫至於最後關頭，大擊悲鳴，在印度洋已被控制之今日，英美之增援，亦難想望，澳印之民衆今尤當恢復東亞民族本來之自覺與其本來之姿態。

四，重慶瀕於潰滅 至於緬甸方面作戰軍克服峻險山岳，數丈大河，攻略仰光，其動功可謂偉大，皇軍將兵之勞苦乃難所想像也，是以至今曾徒狂奔强化滇緬公路之重慶，當受決定之打擊，最近重慶强調開闢新路線，但其地形上戰略上以及工作上之困難，可以常識判斷，故重慶今在迷於此對策之如何，係爲實情。

重慶今對英美之無力，表示厭惡之呼聲，漸々昂揚，惟其指導階級之大勢，仍被對英美合作之方向所牽制，不至今急改變其頑迷之態度，乃屬明顯，而重慶誇稱對日抗戰五年之持久力量，努力固持士氣，並欲藉此獲得對英美及印緬之主動的立場，惟抗戰五年之掙扎，成爲今日彼輩依賴英美之抗戰態勢趨於根本崩潰之結果，若想及重慶治下軍官民之疲憊窮困遂因最後之一推，其抗戰力亦將完全潰敗之時，我派遣軍決然奮起加以最後一槌之日，亦在迫近，當可想見也。

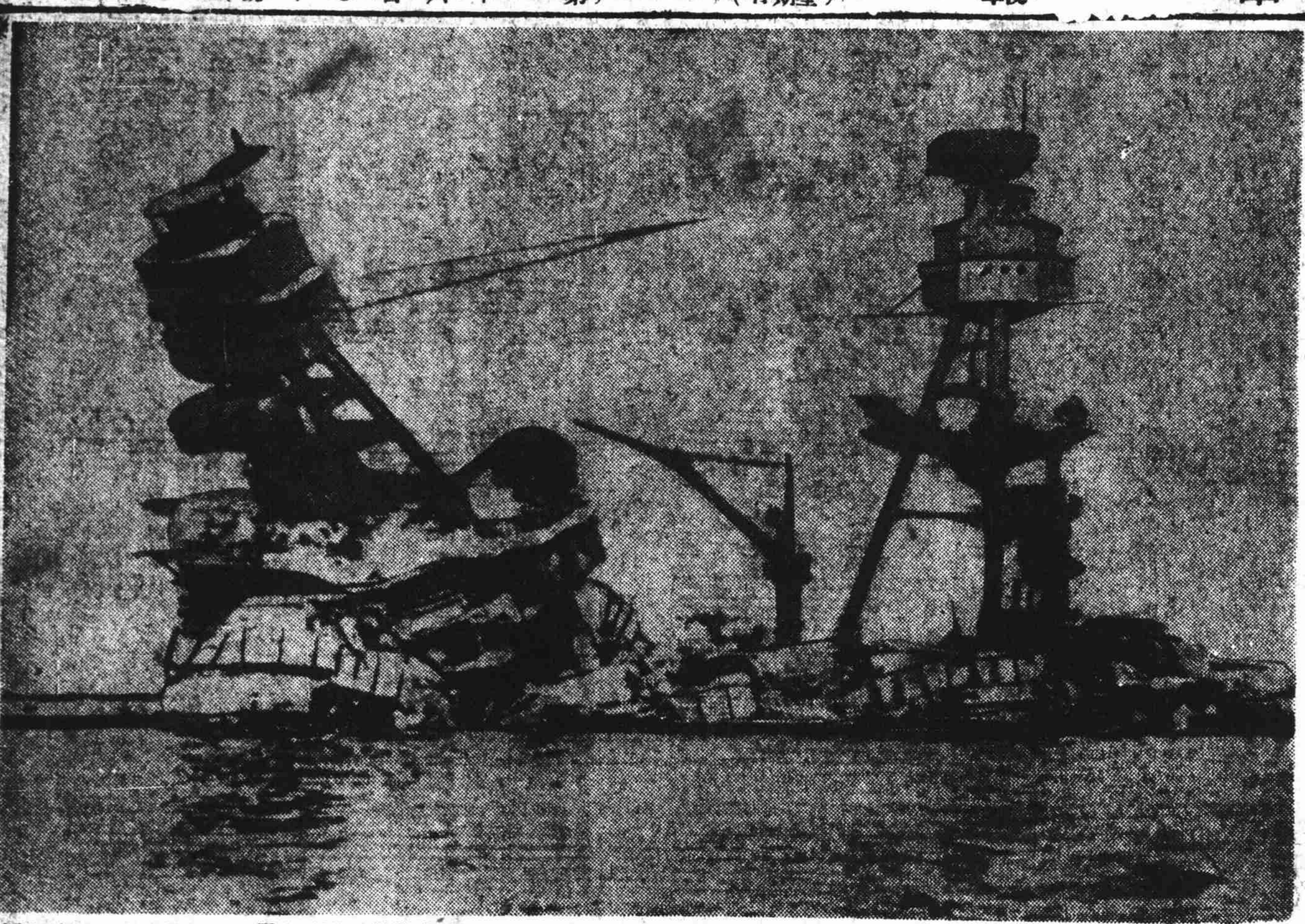

美戰艦亞利索納號之殘骸
十二月八日日本特別攻擊部隊奇襲眞珠灣時九勇士挺身擊沉之美國戰鬪艦亞利索納號＝照片係美方攝影＝柏林東京間電送（海軍省許可濟第五七一號）

時論 從滿洲謝恩說起

滿洲建國匆々十年，其歷史雖短，但其貢獻於東亞復興者良多。我們不言其它，即以眼前之事實而言，際茲舉世擾攘之秋，獨斯東北一隅邊圉得告鞏固，而對其盟邦解放東亞之戰，又能輸以雄厚的支援。是以，我們深信如果中日兩國欲求其永久合作以奠定東亞大局者，滿洲國之建立及其發展，實爲今後唯一之良謨。

在滿洲建國十週紀念之時，我們固已爲文加以慶賀，而申重望於今後之中日滿三國。今滿洲帝國政府又特派總理大臣張景惠氏爲謝恩大使，於十一日自新京啓程赴日。自此爲始，我們深知日滿兩國之關係當益爲密切，而於大東亞共榮圈之前途更將揭開其光輝之史頁。蓋日軍此次掃蕩南洋，固應爲吾人所同聲慶賀，且於解放大東亞之立場上言，吾人自更應共襄進一步合作之道。故中日兩國之關係，當以滿洲帝國之勇敢精神，刺激其前途無限之發展。矧在解放南洋之秋，中日双方已不僅有和平停戰之需要，尤所重要者爲兩國間根本的合作精神。

中國自滿清遜位以來，在民國建立之三十一年歷史中，所以終未能使我人獲一澈底澄清之機會者，如欲追溯其根本原因，中日關係之未能走上明朗之正軌恐爲其主因。職是而言，滿洲建國在一方面言爲此種中日矛盾之必然結果；在另一方面言亦可謂大東亞新秩序之發軔。在歷史的必然命運中，中國今既無法自脫於此一要求，則在此新秩序中將如何確定其地位，實爲我們今後所應努力之方向。滿洲帝國之發展，既以五族共和爲立國原則，更賴日滿不可分之合作關係而造成今日之偉績。是則爲大東亞前途計，滿洲帝國在建國十年之際，既對友邦表無限之感恩；即如我國民政府，在還都二年之中亦既受友邦各方之援助，其希望京闕而伸謝意者當亦不在滿洲之後也。

安汶民衆獲得解放 深感日軍援救大德

△同盟社十三日安汶電 自一月卅一日日軍登陸後之班達海要衝安汶島，急速明朗化，居民蒙日軍溫情援救，解放荷印之暴虐壓迫，恍然已悟戰前之美國宣傳均屬欺騙，深謝日軍之大德，被拉木島及其附近各島居民謂悉之後，亦漸歸皇風，日陸戰隊於二月下旬會在安汶市街時，發見新幾內亞島考加斯酋長被監禁在該市監獄，即將渠安然救出，該酋長乃新幾內亞島名門出身，曾孚信望，在大東亞戰爭勃發時，即被荷軍逮捕移禁於對岸之安汶監獄，曾受種々虐待，茲經日軍救出，近將返歸其故鄉，渠稱「今後決以餘生爲日本効勞，若返歸考加斯，當盡力之所及，對島民說明日本之正義」云。

英美誤解軍事本質 竟企圖採取攻勢戰略挽救慘敗
『弗朗克孚報』譏爲夢想

△海通社十四日柏林電 據『弗朗克孚報』載稱，英國海陸軍屢戰屢敗，英國將領，已遭猛烈抨擊，而攻勢戰略之呼聲，亦日益增高，『每日郵報』載稱，英國於冬季期望蘇軍之勝利，此項希望，業已證明錯誤，唯有英美之聯合攻勢，始能擊敗德國，英美應在西線開闢戰場，與東線之蘇軍，構成鉗形，對德國加以致命之打擊，美國方面，亦以爲守勢不足以制勝，寇南中將要求龐大之陸軍，以爲海軍之使命，僅係保護運兵船而已，英美應於本年春季，先攻義軍，然後進攻德軍，甘茂林將軍，原可於一九三九年九月，於一個月內，發動攻勢，獲致勝利，而坐失時機，目前不應重蹈覆轍，必須開始進攻，爭取勝利，英美企圖仿傚德國，然英美不能於數月內完成德國於國社黨秉政九年後之成績，且英美民衆，習於奢侈，亦不能忍受各項犧牲，藉以完成偉大之使命，英美戰略家猶未遺忘世界大戰時期之觀念，然德軍已於一九四〇年六月，控制西歐海岸，大軍不易登陸，且德軍會於一九四〇年擊潰英法荷比之鉅額聯軍，英美誤解軍事計劃之本質，忽視軍略與士氣之聯繫，革命戰略有待革命軍人之運用，英美之落伍領袖，焉能足以語此，攻勢之呼聲實係夢想，將與以封鎖制勝之夢想，同樣遭遇失敗云。

英欲利用印度助力
又以不兌現支票爲餌冀印就範 邱吉爾決不放棄印統治權

△海通社十四日柏林電 邱吉爾君，不知何故，突然關心印度之人民，派赤色之克里浦斯，前往印度，但在其所發表之正式談話中，在在可見惡意之用心，渠承認日軍之進展，使其不得不討論印度問題，此外，更有所謂許多先決條件，但總括而言，不外下列數語，即印度今已感受被侵略之危險，英國爲保護印度起見，願印人與英積極合作，供給人力物力而已，故克里浦斯抵印後，當先與林列資哥及華維爾會晤，俾使印度成爲侵略者前進時之阻力，由此可知所謂印度獨立自由之宣言者，使印度淪爲戰場之謂也。

英國在一九一七年，曾有所謂蒙塔洛宣言之發表，克里浦斯此行任務，即爲重施一九一七年之故技，當時之局勢，正爲英國大量需要印度人力物力之時，一九一七年八月二十日蒙塔洛宣言中即有將印度逐漸自英帝國完整之一份子成爲自主政府等語，但此種『擔保』性質之言論，結果仍成爲不兌現之支票，至一九一九年印度開始抗議英國食言時，所獲得之答覆爲阿姆里特薩之大屠殺。

反抗之運動，於是乃遍及於全印度，甘地之不合作運動，使英政府不得不再令印度總督爾汝動聽重作新的允諾。

一九二九年十月三十一日，爾氏解釋蒙塔洛宣言，稱印度之最後目標爲自治領之地位，西蒙調查團至印，舉行圓桌會議，乃產生一九三五年八月二日之憲法，根據此法，警察權仍操諸英人之手，而英總督仍有權否決國會及地方政府之決議，此外軍事外交四分之三之預算權完全屬於總督，總督並得下令干涉下列諸事項，如保障財政安定，維持和平秩序，保護少數教徒之權利，（按此即印度內政之關鍵）保護英人之商業……當印度之上爲於一九三九年七月十日拒絕接受此種性質之憲法後，印度之地位，又完全回復到第一次大戰開始時相同之地步。

第二次大戰開始後，英國又需要印度大量之人力物力，於是印督林列資哥又重彈一九一九年之老調，提出自治領之名詞，誘使印度就範，同時印緬事務大臣愛梅里緊接解釋稱，英國現正從事生死之鬪，在目前當然不能起草憲法，但一俟戰事結束後，印度即可有新的憲法，但印人本於前此之經驗，對此等言論當然表示絕對之不信任，克里浦斯印度之行動，動機即在於此。

但印度豈能自邱吉爾之手中使彼等之希望成爲事實乎，吾人試一檢討邱吉爾過去之言論，便可窺見其意志，邱吉爾在一九一九年爾汝動聽發表宣言後，即在每日郵報撰文，痛詆印度所提要求之不合法，並稱印度一旦成爲自治領，將遭英帝國其他各部分之不滿，是爲犯罪性之無聊舉動，渠於一九三〇年十二月十二日又稱，英國毫無準備放棄統治印度之意，甘地等之行動，終當澈底予以剷除，印度爲我帝國獲得光榮之基礎，吾人決不可輕易放棄之，渠在一九三一年一月三十日在曼徹斯特之自由貿易廳中又發表演說稱，對東方人之讓步，將使人以爲吾人有所畏懼，吾人應明白表示吾人誓必成爲印度之永久統治者。一九三一年二月二十三日渠又稱，印度國民大會之領袖，並不能代表印度人民，如以責任畀此等人，實屬大誤，至一九三一年三月十八日，邱吉爾在亞爾培廳發表演說，公然攻擊甘地個人，並堅決反對對甘地作任何讓步之談判，稱吾等人根本不屑與之進行談判，當余聞印度事務大臣向余陳述印度時，誠覺頭痛，印度僅爲地理上之抽象名詞，豈可以言憲法。此即邱吉爾觀念中之印度也，但時至今日，邱吉爾已專派克里浦斯至印度以與不屑與之會談之甘地尼赫魯等進行談判，邱吉爾之態度，似已軟化，但邱氏其眞已肯讓步乎，觀於其前此所發表之堅決言論，可知邱吉爾無非又在抄襲第一次大戰時英國之故技，一至此次戰事結束後，則印度又成爲地理上之名詞矣。

日機偵察錫蘭一帶
在華維爾往該島鞏固防務聲中 此舉不啻予以當頭棒喝

△海通社十四日瑞典京城電 據倫敦消息，印度英軍總司令華維爾將軍，前往錫蘭島鞏固防務，爲協約國決心保衛該島之徵象，而日機偵察錫蘭島一帶，爲日軍威脅錫蘭之先驅，英報以爲美澳飛機，空襲新幾內亞等處之日軍後，澳洲之防衛，希望略增，英報並讚揚，英國對德轟炸之政策，且轉載紐約報紙之消息，提及協約國特進攻挪威北非英軍，亦將發動攻勢云。

△哈瓦斯世界電訊社十四日錫蘭島哥倫布港電 日本與錫蘭間，雖距離遙遠，但英國官方對於該一軍略島嶼之難於防守，不以爲諱，尤其是日軍一旦佔領錫蘭東方約七百英里之尼科巴及安達曼兩群島之後，錫蘭將更受威脅，溯自檳榔嶼及昭南島失守之日起，錫蘭已成爲英國在東亞最前哨根據地。英國苟欲保衛印度洋交通線，並使最後反攻之希望，不至完全瀕於斷絕起見，務須不惜任何代價，保衛該島，不寧唯是，錫蘭對於保護紅海及波斯灣各港，亦不使任何人侵入一層亦居極重要地位，蓋供給蘇聯及中東方面聯軍之接濟品，均經由各該港運送故也，此外，錫蘭一旦失守，英國與印度帝國間交通線將由日人在印度半島東西兩面，加以控制，印度將從此與外界完全隔絕矣，所幸英美及荷蘭援軍，早已開到錫蘭，而該島東部海岸新闢各飛行港，亦正在趕築中，並已採取各項措置，改良該島東南部亭可馬里海軍根據地矣云。（圖爲錫蘭島哥倫布市的熱鬧地區）。

印人開會檢討對策
以便應付邱吉爾所提妥協方案

△中央社十三日柏林電 據德國新聞社訊，印度國民會議派將於十七日在華爾達召開運用委員會，以便決定對於克里浦斯訪印之國民會議派之態度。

△中央社十三日里斯本電 據德里來電，印度回教聯盟，將於二十八日在拉哈爾開臨時總會，商議邱吉爾首相對於印度問題之聲明，以決定回教徒聯盟方面之最後態度。

日機續炸摩勒斯比港

△同盟社十四日里斯本電 據新金山來電稱，日軍重轟炸機，於本日上午十一時五十分，再度猛炸摩勒斯比港，巨彈如雨而下云。

馬來昭南戰役 澳軍死傷萬七千餘

△海通社十四日西貢電 此間接報告稱，澳洲陸軍大臣福特昨夜在雪梨宣稱，在馬來亞及（新加坡）昭南島傷亡之澳兵，已超過里比亞，希臘，克里特及叙利亞諸役中澳兵死傷總數，計在新加坡（昭南島及馬來亞戰役中，澳兵死傷共一七〇三一人，其中在新島戰役開始前陣亡之官兵共一八七人，在新島失踪者，包括死傷在內，共一六七四四人，中東澳兵陣亡及被俘者共祗一三三五人。馬來及新加坡（昭南島）兩役中澳兵傷亡及失踪數字係依計算而得因自新加坡（昭南島）失守後，印無法獲得確切之情報也。又在昭南失踪之數字中，大部份諒係被日軍所俘云。

美報責譴昭南英人

△海通社十三日里斯本電 美國著名之生活雜誌中責譴新加坡（昭南）之英人，該報稱，昭南島之失敗完全爲軍事上之失敗，住居於昭南島及檳榔嶼之一萬五千英國人當負挫敗之責，蓋渠等忽視危機，拒付百分之十之所得稅，即因渠等之反對，故武裝四十萬華人以保衛該島之計劃無由實現。昭南島於二月八日後始開始建築防空壕，及欲勸人民多種蔬菜。當局勢緊急時昭南島土人之娛樂場所一律停閉，而高貴之旅館中於砲聲隆々中仍繼續其跳舞云。

日駐巴西大使 並未遇有留難

△哈瓦斯世界電訊社十三日巴西京城電 據官方宣稱，日本駐巴西大使，從未被拘留，現居大使館內，外傳種種，均非事實云。

薩拉莫亞空戰 日機以少勝多

△中央社十四日東京電 據同盟社訊，日陸軍部隊在新幾內亞島東岸要衝薩拉莫亞敵前登陸後，美英荷軍倚爲最後據點之澳洲北部一帶要地，已完全處於被扼住咽喉之狀態，聯合軍雖對薩拉莫亞日軍屢次反攻，均遭日軍擊退，十日晨聯合軍飛機六十架來襲薩拉莫亞，日海軍水上偵察機四架立即迎擊，猛衝入大群之聯合軍大型戰鬪機中，與聯合軍飛機展開激烈之空中戰，聯合軍洛克赫特式轟炸機一架，即冒煙墮落，聯合軍方猶自持數多，繼續攻擊，日海軍機不以數十倍之英機爲意，縱橫攻擊，將其驅散，英戰鬪機亦在日偵察機追擊下，遁逃無踪。

美新任陸海空將領

△同盟社十三日里斯本電 據華盛頓來電稱：美國連遭戰敗，今擬整頓直屬羅斯福總統之陸海空各軍之統帥系統，十三日發表任命各軍最高統帥權如次：

一，美國艦隊司令兼海軍作戰部長金上將。
一，陸軍航空司令（此係三月二日新設者）爲亨利安諾德中將，且明令屬於參謀總長馬紹爾上將者。
一，陸軍參謀總長爲喬治，馬紹爾上將。
（照片上爲馬紹爾，下爲安諾德中將）

東亞物資原料 可供同盟使用
駐德大島大使對記者談

△海通社十四日柏林電 日本駐德大使大島將軍，接見德意志總彙報訪員時聲稱，大東亞之原料，可供日本同盟之使用，吾人深知日本若本於自私之意念壟斷東亞之資源，關閉亞洲之門戶，即將蹈英荷之覆轍，今後歐亞在經濟方面密切合作，以求共存共榮，有歷史以來，歐亞兩洲最强勝之兩國，聯肩作戰，尚係破題兒第一遭，日軍之勝利，與德義兩國所獲之勝利，頗有關係云。

懸賞徵文

新島之陷落爲大東亞戰爭之勝利，目下軍事上之工作，日本當仁不讓肩負全責，但此後白種人在東亞所謀之勢力雖感動搖，而如何根本剷除歐美英美之企圖，及解放我黃種人歷來所受之壓迫，非中日兩國共同携手協力合作不爲功，茲本會願共存共榮之原則擬就問題三則，徵求各界高稿略備薄酬以助興趣辦法附後：

第一題　大東亞民族團結進行曲詞

由詞曲評爲合格者先徵求之列，茲先徵求曲詞俟曲詞選定後再行徵求曲譜敦請海上作曲家評定等第分別獎勵曲詞第一名五千元第二名二千元佳作五名每名二百元曲譜第一名五千元第二名二千元佳作五名每名二百元如投稿者係一人而兩次均取者得分別受獎

第二題　新加坡陷落爲大東亞建設之樞紐

文言白話不拘敦請海上名流評定等第分別獎勵第一名國幣五千元第二名二千元第三名每名一千元

第三題　國人對於日軍佔領新島後之感想及希望　（辦法同第二題）

（注）來稿須書明姓名籍貫住址並加蓋印章曲詞限期三月五日徵文限三月十五日以前寄交本埠福州路漢彌登大樓六五六號中華民族反英美協會收

中華民族反英美協會啓

本市華僑鉅商組織上海僑商聯合會

期與友邦協力發展本市工商業

本市第一流華商永安，大新，新新各大百貨公司，虎標永安堂，捷安公司等著名老店及有力地方銀行與工廠等約二十家，決心協助日方，同時爲謀上海商工界之健全發展，故此次決定自動創立同業團體，定名爲「上海僑商聯合會」，公推上海中美化學工業公司總經理謝筱初爲創立委員長，着手準備，定於本月廿一日下午三時假座靜安寺路國際飯店舉行創立大會。

此項聯合會，係由上海華僑資本之第一流商號，工廠所構成乃爲名符其實之上海工商界最高同業團體。

上海華商一致團結而採取與日方協力之態度，尚以此次爲嚆矢，其今後活動極堪期待，創立準備委員長之名單如次：△大華公司總經理與少卿△新々公司總經理李澤，中興銀行經理周幼濂，華華煙草公司總經理林炳勳，虎標永安堂總經理胡桂庚，永安公司總經理郭琳爽，薛僑銀行總經理陳水鏗，南華公司總經理陳松俱，爪哇公司總經理陳丙丁，中南銀行總經理黃友清，康源公司總經理黃江泉，南僑行總經理曾萬鋪，光華火油公司總經理經易門，先施公司總經理鄭昭斌，永極盛公司總經理蔡灣汀，大新公司總經理蔡惠民，衛利韓輪船公司董事長蕭乃震，隆昌濟煙總經理蕭錫齡，中美化學工業公司總經理謝筱初，國華銀行董事長簡顯叔。

中日文化協會舉行

常務理事會議

△中央社十四日南京電　中日文化協會第二十四次常務理事會議，於十一日下午二時在該會建國堂舉行，出席者褚民誼，林柏生，江亢虎，陳群，（李文濱代）船津辰一郎（松村雄藏代）列席者張超，伊東隆治，松村雄藏，池田千嘉太，高齊賢，張千里，陳宗虞，王志仁，主席褚民誼，記錄俞鳴九，（甲）報告事項（略）（乙）討論事項，（一）本會爲推進會務起見，擬於各分會下設立支會案（理事長交議）決議，省會及特別市設分會，縣市設支會，歷級隸屬，（二）本會全國代表大會原定去年底在漢口召開，嗣因事延，現擬重行召開，惟大會日期及地點，應如何規定請公決案（理事長交議）決議，大會日期自四月二十日起廿六日止，地點在漢口，各地代表定本會五人，上海分會三人，杭州，蘇州各二人，華北以五人爲限，（三）研究員汪釣熙返國，函請辭去研究員職務，應如何辦理，請公決案（學術組提）決議，辭職照准，（四）研究員會顧鼎，沈立二人，函請增加研究經費，應如何辦理，請公決案（學術組提）決議，經費不增，（五）爲復興中國圍棋擬請日本棋院推派著名代表選手，來滬表演，藉以連絡中日情感，並擬在本會月刊特闢一欄，登載象圍棋譜及動態（船津常務理事提）決議通過（六）大東亞院定于四月十九日至五月三日在東京開南畫大展覽會，擬請本會參加出品，並推舉顧問及審查員，請公決案（船津常務理事提）決議，本會參加並推江亢虎，津倒，日高信六郎，伊東隆治爲顧問，張超，方君璧，清水董三，潘松村調查官，陳宗虞，爲審查員，至于上海及蘇州，漢口，杭州，廣州各分會，再行推舉。

經濟新聞

散戶紛起抵補　現金市勢重振

現金　昨日現金始赤晴市況跌後忽轉漲，價已重出一萬八千元大關，蓋初受銀樓幫門市收進，套出而疲，嗣以散戶補空回振，觀察各方人心尚呈恍惚不定之勢，（每條十兩）晨開爲一萬八千二百元，比上日收價高二百五十元，旋由證券號與某銀樓金號銀號等四起吐售，散戶亦跟出，致市勢虛軟，價遂步降八百元，然一萬七千四百元低價，十點後，生大永力進永豐餘義茂永嘉餘及散容紛起補進，價乃飛漲九百元，哄達一萬八千三百元高價，收市爲一萬八千一百五十元，比上日亂高二百元，上午半日間共有九百元差度，收後會由一萬八千〇五十元升達一萬八千五百元，最後一萬八千一百元有供無求。

飾金　銀樓首飾金大新同行均掛小五十元，每兩兌出一千八百五十元，後爲一千九百元，收進減二百元，紋銀掛二十元，黑市廿一二元，銀幣每枚十一二元。

證券

統債大部回堅　昨日統一公債晴市多見回升，初因鑫昌等吸拾而見向榮，嗣以同益同康等吐售轉疲，結果除甲種獨小四角，餘均亂漲四角至七角，收市甲種爲七十二元，乙種六十七元六角，丙種六十七元，丁種六十一元，戊種六十四元七角，成交六十萬元。

華股　昨日華股交易仍屬乏暢，實戶續懷觀望，市勢疲軟而鮮起色，中國內衣，新股徘徊於十七元一角半至十七元五角之間，新亞藥廠新股盤旋於卅二三元，新々公司七十二元，華商電氣十九元，閘北水電十六元有買戶，南洋公司五十七元。

外股　昨日外股繼疲勢，大都均見下挫，交易頗爲清淡，怡和紗廠股退至廿六元半，信和七元一角，亞洲航業七元五角，中紡十元〇四角，中啻十元〇三角，英聯廿元〇二角，業廣十七元二角，紙業六元四角，電話廿五元半，會德豐五十六元半至五十五元，毛絨六元六七角以上共成交一萬〇八百股，餘如墾植進出價爲廿五元及廿七元，電車四十元及四十元〇七角半加命卅八角半及九角。

棉紗

市勢盤旋穩定　昨日棉紗市況，因各方消息沈悶，人心大都觀望，行情則參差不一，查双馬廠單晨開爲二千八百五十元，旋由浮多吐售，步低至二千八百卅元，嗣受擁資者吸進，乃告回升，收市略平，爲二千九百四十元，比上日軋升底十元，收後做二千九百六十元，又現貨爲三千四百元，至三千四百五十元，軋跌一百元，四十二支藍鳳新々稅初開六千八百元，最高至六千七百六十元，比前軋跌九十元，又老新稅六千六百卅元，餘如六十支牛頭爲一萬三千八百元，四十二支立馬六千七百五十元，又寶光六千七百卅元，四十支彩球六千四百元，又日光六千五百五十元至六千三百五十元，卅二支紅雙五千五百五十元，又仙桃六千六百元，廿支月琴三千七百元至三千五百五十元，又取引所棧單三千六百四十元，又綜攬寶鼎三千三百七十元，又特金城三千三百七十元，十七支彩球三千三百元，十六支金橋三千四百元，又金塔三千三百卅元又紅奎星三千三百五十元，十支紅双馬一千八百元綜計成交三百廿五包。

布市　昨日布市趨於盤旋之勢，初疲後堅，升沈頗爲倏忽，龍頭細布新單晨開爲一百六十二元，旋受浮空之抵補，曾步升至一百七十一元，收市爲一百七十元，又老單爲一百四十七元，又銀行單一百四十五元，又現貨一百四十四元半，彩球細布及飛魚細布俱爲一百五十元，陽鶴細布一百四十八元，藍鳳細布一百四十七元，喇叭童一百四十六元，五福一百四十五元，四君子嗶嘰十至十二月單五元至五元一角半，又紅單四元九角半，又現貨四元七角。

雜糧

行情上落不一　昨日雜糧恐慌景氣稍減，惟人心仍動盪未定，各貨因供求者不一，漲落互見，結果蠶豆因採食者多，續見昂騰二十元，黃豆則以價位過高，浮面出籠，反跌廿元左右，其餘均無大變動，計售開浦東北豆一百包價爲二百卅元，又次貨二百元，天津金元二百包價二百卅元至二百廿六元，又赤豆二百餘包價二百十八元至二百廿五元，奔牛赤豆一百包價二百〇三元，崇明沙赤三百多包價二百卅元至二百四十元，又沙蠶五百包價一百四十二元半至一百六十元，嘉定白蠶五十包價一百五十元漢口豆餅二千片價卅六元，蚌肥豆餅一萬多片，五月份棧單價四十八元至四十九元半六月份棧單四十九元至五十元〇五角，七月份棧單四十九元半至五十元〇七角，九月份五十元〇五角，一二月份五十一元至五十三元。最低級食物之麩皮昨在囤銷活躍下，又告抬顯上升，三鑫大包麩皮價由九十五元步升至一百〇三元，蘭花小包麩皮售達一百〇六元，比上日俱亂漲八九元，成交三千多包。

捲烟

國貨已少活動　昨日捲烟市況轉平，蓋以實銷本屬平淡，投機圈戶亦金融風平浪靜，而少活動，因此交易不多，行情無大變動，計開大英牌每大箱價爲八千五百元，又老刀牌七千六百元，品海牌六千七百元，小仙女五千一百五十元，五華牌五千一百元，美麗牌每中箱四千七百元，金鼠牌三千二百五十元，金爐牌二千九百元，金大樓二千六百五十元，指南牌及金槍牌二千三百元，紅玫瑰一千八百廿元。

日用品

實銷不暢轉平　日用品市況昨見略趨平疲，乃因獲利回趁高略有鬆脫，且實銷戶嫌昂而少進取，漲風因之稍戢，計開固本肥皂價爲二百四十五元，白祥茂皂二百卅五元，黃祥茂皂二百卅五元，美麗牌火柴三千六百元，又鳳凰牌三千四百元，船牌洋燭一百卅四元。

麻袋

漲風再接再厲　麻袋市況，漲風稍厲，因還來金融刺變，人心惶々，麻袋存底日薄，擁資者收買囤積，執貨者趁機抬價，市面挺進，今市新袋二十元以上，本街沖新袋十三元，白線袋十元，比前各升五六角。

蘇浙皖稅務總局佈告

特字第一號（爲開徵桐油茶葉猪鬃禽毛臨時特稅辦理登記事）

案奉財政部稅務署令飭於本年三月十一日起開征桐油茶葉猪鬃禽毛臨時特稅本局業於外灘六號設立登記處辦理登記事宜凡屬經營桐油茶葉猪鬃禽毛之商行廠棧應自即日起向處請領登記表依照表列各欄詳實塡明報處登記此項登記期限截至三月三十一日爲止案關開征國稅各該商行廠棧應遵照依期報請登記毋得自誤特此佈告週知此佈

局長　邵式軍

中華民國三十一年三月十一日

讀者之聲

稿約——來稿以五百字爲限。——內容應以切合實際。空論不錄。——立場必須公正。發論力求穩健。——攻訐私人等件。請勿投寄。——來稿請註明真實姓名及通訊處。——發表時可用筆名。來稿概不退還。

關於疏散人口的另一個提議

編者先生：

上海自從疏散人口之後，那些已經失業及無留滬之必要者，當然都紛紛的回到自己的故鄉去了。那邊，他們有自己的房子可以住，有田地可以耕種，又有熟人可以照應，家庭生活自然就可得到保障了！但是，倘有一般久居上海的人，他們鑒於目今「上海居，大不易」，也急於需要返鄉，去另謀發展。然苦於鄉下沒有親戚，熟人和田地，房子，滿眼生疏，不是反而弄得進退兩難了嗎？

所以，我有一個小小建議，就是各地的實業機關，行號，如欲招募大批的僱員時，最好是到上海來招考；因爲上海是人材薈集之地，各項技術人員，不難立刻招致。一待錄取之後，准可携帶家眷，最好並酌給川資。這樣一來，既可幫助失業者得到職業，並可增加生產，而又副合當局疏散人口的意旨，一舉數得，又何樂而不爲呢？不知先生以爲怎樣？

讀者　周展雄

兩性喪失了愛情的後悲哀

▲問君能有幾多愁　▲恰似一江春水向東流

夫婦間的魚水之樂，這是誰也不能否認的。如果男女的結合，而沒有這個基礎，那他們必然是人世間最悲慘的。造成這種悲慘的責任，大多數總以男子的性能失健居多。一個健美的女郎在未出嫁時對於她未來的幸福，未有不懷着遠大的理想的。若一旦嫁了一個萎弱無能的丈夫，她怎能不芳心欲碎，柔腸寸斷！照理，男子的身體應當要像生龍活虎樣的健壯，在夫婦生活中，稱心滿意，歡暢融洽，幸福無比！而今何以衰弱無能。這據醫學的診斷，大都因早年犯有自瀆遺精或荒淫縱慾，把主宰健康的生殖腺液消耗過甚，於是凡腎虧早洩，發育不全，精力渙散，久婚不育等症即相繼而來，此種男子，雖有美人當前，亦不能享其艷福，唯一補救辦法，祇有服生殖腺素製劑「生殖素」爲最對症特效惟有遺精者，須兼服「希米脫氏固片精」以止遺洩，則收效更速。

美國醫學博士姚燧培　性病專科醫師詹念曾　診所北京路一五六號

墨索里尼鋼筆尖

大阪・東京・小倉　株式會社　津井商店

140

淋病空前靈藥之新發現！

強利比兒

與六〇六異曲同工萬試萬靈

化學製劑中以「強利比兒」一劑靈治淋病功效最偉，爲期速者僅需二天即可治愈斷根，其成份純度藥力功效各方面研究比較、全世界數千淋病藥中「強利比兒」始終佔第一位！

☆強利比兒之五大作用　療淋能力超越於一切

強烈之殺菌作用…有菌皆滅、不留一菌
驚異之消痛作用…服藥當天、解除痛苦
迅速之退腫作用…即日消炎、兩天退腫
偉大之止濁作用…止流極速、徹底淨濁
非常之利尿作用…小便暢利、特殊獨長

☆本劑到處風行之原因

「強利比兒」臨症實驗之結果、服過者千萬人、痊愈者亦千萬人、全球名醫患者千百萬餘人、一致滿意、熱烈推獎、「強利比兒」爲化學治淋劑中最高權威製品、其榮譽竟與梅毒專藥六零六並駕齊驅

☆殷切希望

「強利比兒」功效偉大絕倫、服後痊愈者懇希口角流芳、普遍介紹、爲人造福爲己積德

☆女子淋病與白帶同時並病

最難治之頑固白帶「強利比兒」獨能使之斷根迅速安全、服法簡易、蓋可稱白帶救星、夫妻同服尤宜

☆主治　急性淋病・慢性淋病・尿道炎・副睾丸炎・攝護腺炎・膀胱炎・關節炎・扁桃腺炎・中耳炎・女子淋病

竹村製藥廠出品　大阪市東區南久太郎町

☆各埠大藥房均有出售

咳嗽多痰
感冒傷風
無痰乾咳
知蜜子聖
難能可貴
用後方知

痰多咳嗽，速服本品　隨服隨愈，諸咳皆止

—日本名—　チミツシン

天氣不常，最易感染傷風咳嗽，尤其兒童爲甚，抵抗力薄弱，且服藥困難，治療需時，倘改用「知蜜子聖」則可短時治愈，味美易服，兒童無不愛之。

主治
⊙化痰止咳　⊙流行感冒
⊙喀痰困難　⊙氣管枝炎
⊙痰喘乾咳　⊙肺癆咳嗽
⊙傷風咳嗽　⊙百日咳等

包裝　五〇公分　一五〇公分

TY 25

知蜜子聖

上海市機械工業聯合會籌備會緊急公告

本會應現時之需要謀同業之福利須推代表參加日華機器同業公會爰由同業發起組織籌備會徵求會員並定於本月十五日下午二時借座虞洽卿路寧波同鄉會開會討論務希同業各廠推派負責代表先行到會登記或逕赴上開地址出席事關同業利益至盼參加贊助時間急促不及詳細通告統希　諒

附告　翻沙木樣打鐵冷作等各業歡迎推派代表參加

臨時登記地址牛莊路七四二號樓上由貴州路益豐里內第三後門進

上海特別市米麥雜糧油餅業同業公會會員　上海食油同業批發處通告

上海調劑民食油類辦事處　食油同業批發處　通告

上海特別市米麥雜糧油餅業同業公會會員　茲遵照當局意旨自本日起各食油店零售店門售價格概以軍票爲準應照下列公定價格發賣不得任意抬高以符規則希各注意爲荷

種類	每市斤軍票價格	摘要
生油	八十三錢七厘半	本月十八日發售
豆油	八十一錢二厘半	
清油	七十七錢五厘	
菜油	七十七錢五厘	

本批發處前向規定棧日期與已經登記各食油零售店向指定配給油處購買食油自本月十八日起分配菜油生油標準以軍票價格準備有最近期內登記之食油零售店一俟審查手續完竣自當另函奉聞特此登報通告諸希查照辦理爲荷　四川路企業大樓五樓五一七號

華界人口百五八萬
與兩租界滬西合計逾四百萬
須疏散百五十萬糧食始足分配

據華界方面正式公佈，一月份華界人口總數爲一五八一五七一人，以與最近發表之公共租界人口總數相較，僅少四千餘人，此外法租界人口八十餘萬人，滬西區人口估計二十餘萬人，如是合計，則全上海人口仍有四百萬以上，太平洋戰前之上海人口總數，一般均估計爲五百萬餘，依照此項數字，則以往三閱月內，自動或受建敵離滬者，當達在五十萬人以上，過去數日內，此項疏散運動仍繼續進行，且以物價與生活費之飛漲，疏散者益趨增多，每晨外灘一帶碼頭，均擁有攜散返鄉居民，本埠將來之食糧供給，似僅容許二百五十萬人，可得安全而充裕之生計，故至少有一百五十萬人，亟須疏散離滬，惟此事須由各當局與各有關方面一致努力，如每三月能疏散五十萬人，則未來之糧食分配，始有奏效希望云。

兩租界各米號 照常出糶洋米

國米昨日禁止運入兩租界後，界內肩販國米之農民，業已絕跡，而兩租界半數米號，昨日照常出糶洋米，玆將各情誌後：

運入租界 國米絕跡 兩租界自十四日起，禁止國米運入租界，違者予以沒收之布告發出後，昨日界內已無肩販國米農民之踪跡，若干米號，則在零售糯米，每升售國幣二元八角，購糶者頗見擁擠，米號對國米零售，已限制爲一升，售價每斗亦回至卅四五元，因禁運而起之漲風，已漸趨平復。

昨日出糶 洋米情形 兩租界半數一百九十五家米號，昨日照常出糶工部局發派之洋米，每人限售一升，計國幣一元七角，惟購糶者殊見擁擠，若干米號門前，因人數過衆，而無法編號排隊，而暫行停市，待群衆一部份散去後，再編號排隊出糶，類此情形者，發現多起。

十餘堆棧 提米供售 工部局米糧辦事處，昨日繼續指定鼎和，金源第二倉庫，浙江興業，浙江地方，浙江實業，公記，和記，華盛（碼頭）等堆棧外，另又指定天主堂街二六號瑞豐，北京路八〇〇號祥生（汽車公司），赫德路八三七號大東（煙草公司），甘肅路四六號東方等十二堆棧，提取洋米供米號於下星期一（即明日）辦理門糶云。

南市今舉辦第三次公糶

市糧食管理局曾兩度在南市舉辦公糶，但所有公米，瞬息售罄，而向隅者仍衆，該局爲迅速調劑該區民食起見，決自今日（十五日）清晨起舉辦第三次公糶，所有公米之配給，刻已竣事，屆時該區市民仍可憑戶籍證購糴云。

海軍部水路測量局明日舉行開學典禮

海軍部水利測量局々長蔣可松氏二期招生已告就緒，共有學員二十四名，特定於本月十六日上午十時在該局舉行開學典禮，邀各界代表參觀，海軍部長任援道氏特於前日由京蒞滬，主持典禮，屆時友邦方面港務部長中邑大佐，海軍報道部長鎌田大佐，均將參加，故儀式頗爲隆重云。

日駐華中國派遣軍報道部囑託漫畫家三浦乃亞氏，與華人漫畫家陸平氏所組織之和平促進宣傳挺身隊之「軍用漫畫展」，由本報之贊助下，於十四日上午九時假南京青年館舉行展覽會，參觀者人山人海，所陳列之六十餘件作品，均博得好評，今日繼續展覽云。（照片即漫畫展之一角）

最後勝利究屬於誰？（下）
——今後日美戰爭的預測——

本報東京特派員 金達夫

三，日本的經濟力

其次我們再來看一下日本的情形。

日本的情形，正和美國相反。由於這一次大東亞戰爭的爆發，在西南太平洋方面絕對的大勝以後，日本的戰爭經濟力，是日漸趨於鞏固了。現爲逐次檢討如下：

第一，關於資金方面，如果在過去的自由主義經濟時代，自由貿易時代，在「金」方面是對於日本不利的，但自戰爭以後，這「金」已成爲廢物，特別是在這全體主義的統制經濟時代，金的價值已等於零，而最重要者即爲「物資」。德國此次之所以能支持長期戰爭者，即由於德國佔領歐洲以後，已獲有整個歐洲的物資供其調達。同時在國內的財政經濟，由於國民儲蓄的激增，債券的銷售等，亦並無破綻，而在資源方面，由於東亞共榮圈的確立完成以後，則物資的供給是更無問題，在軍事物資方面如煤鐵等中國滿洲均極豐富，品質及埋藏量均爲世界第一，石油則有荷印，錫橡皮則馬來等，羊毛，棉則屬澳洲印度等。一待治安恢復，其生產量即可恢復到戰前狀態。

這樣看來，美國以前所有的，現在沒有了，日本以前所沒有的，現在却有了。兩相比較，適得其反。

然而在生產力方面，日本的力量是如何呢？在昭和十一年的時期，日本內地的生產力約爲百五十八億元，但到了昭和十五年則已增爲四百億元。其中工業生產額在昭和十一年時爲一百十億元，在昭和十四年時爲二百四十三億元。增加了一倍餘。試觀察一下這二百四十三億元的工業生產之內容。則在昭和六年的工業生產內容爲重工業，化學工業三六％，其他六六％，昭和十三年則重工業化學工業品增爲六一％，其他則減爲三九％，這一種情形正在逐年進步中，到目前爲止，然已達到了八〇％，從這情形看來，日本的生產力，有是着飛躍的進展，並不弱於美國。

又在另一方面，以生產品的市場而言，在大東亞方面英美的勢力已一掃而盡，日本是獨佔東亞市場。在這東亞市場有着中國四億五千萬，印度三億五千萬，南洋六千萬，及其他合計約十億人口，佔全世界人口之半數以上。有着這樣龐大人口的做後盾，即使和英美長期戰，也是不足爲憂的。

英國的戰時經濟大臣，道爾頓氏，在去年十二月十二日曾在議院中謂：『過去我們對日本之經濟力估計太低，日本現似有準備，不虞長期戰爭』云。這句話實在是有其眞理的。

四，日美戰爭的最後勝利

最後再來說一下，美國人的精神力是如何？在物質生活極端豪華的美國々民，對於戰爭其物，實在是最不願的，我們只要看到美國議院中，通過對日宣戰案時，尚有人提出反對意者，就可證明。原來以個人主義的自由主義作爲信條的美國人，經過百餘年來的傳統，對於個人生命看得比國家生命更爲重要，自不願走往戰場，即使被迫驅往戰場，也不能拚命，只有逃走一事，我們只要看一下自戰爭爆發以來，英美軍隊的相率投誠一事就可證明，又過去美國的芝加哥日報，曾揭載美國陸軍部的國防大秘密一事，在別國是沒有這現象的。又據傳稱，美國艦隊被德國擊沉二艘以後，水兵的志願者，立刻減少了二成半。這現象的確是很使人驚異的。

我們反過來看一下日本的情形是如何？全日本一億國民，對於這一次戰爭，眞是上下一心地協力支持着，在前方的許多可歌可泣的奮戰逸事，常可在報上發現。在後方也是埋頭苦幹，各盡各職的爲戰爭服務着，甚至家庭中的婦女也是走向街頭做戰時服務工作，我們到處都可以看出她們的愛國心的流露。以這樣堅實的精神力作戰爭的後盾，實在是無往不克，無往不勝的。

我們在上面已經說過，戰爭力是有三種構成的，即武力，經濟力，精神力。這三種力是缺一不可的，缺一則不能勝，試看上述的日美二國的比較，美國的確是不能和日本相比的。最後戰爭的勝利，究竟屬於誰，也不難明瞭了。

日大使館慶祝全南洋解放
昨假華懋飯店舉行茶會 由代氏歡宴德義要員及中日記者

日駐華大使館爲慶祝完全解放南洋該館參事官田代重德氏，昨日下午四時假座華懋飯店舉行茶會，招待在滬日本陸海軍報道關係人員，盟邦德義外交人員及中日等各報新聞記者三百餘人，席間並放映大東亞戰爭新聞影片，至六時許賓主盡歡而散。

本市各界代表千餘人 隆重舉行慶祝大會
陳市長親臨致懇切訓詞

全南洋解放

本市各界民衆以友軍佔領昭南島之後，又佔領爪哇，其整個南洋業已獲得解放，建設東亞共榮圈之基石已告奠定，特於昨（十四）日上午十時在市商會大禮堂舉行全市各界代表慶祝大會，各界代表參加大會，頗爲踴躍，共到一千餘人，政府機關到有陳市長，社運會駐滬辦事處顧處長，十時正開會儀式簡單隆重，主席團爲市黨部淩憲文，公共租界納稅會袁履登，法租界納稅會黃香谷，胡靜祿，韓湘，記者公會蔣驗光，商聯會蕭一城，工整會黃士典，市聯會張一鵬，大教聯張辛信，中教聯戰禮，郵務工會程佐卿，兩路工會陳伯華，海員工會汪耕民，碼頭公會柏曉風，農聯會湯嗣春，學聯會王紹增，婦女會羅中倫等，行禮如儀，首由主席團袁履登報告慶祝意義，繼由陳市長顧處長先後致訓，懇切警惕，旋由陳伯華宣讀上 主席致敬電，張季信宣讀致友邦賀電畢，末即高呼口號而散。（照片即市商會大禮堂慶祝會中陳市長懇切致訓詞）

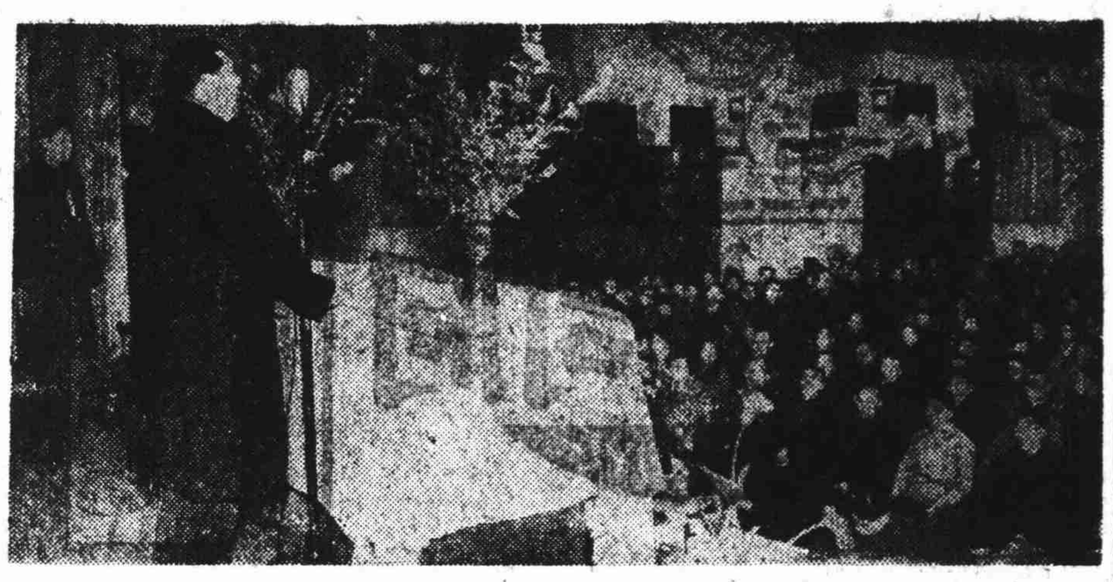

各大影戲院放映
第五號『大東亞電影新聞』片

中華電影公司出品『大東亞電影新聞』第五號，業已完竣，於十三日晚場在金城，滬光，金都，新光，國聯大上海，南京，皇后，等八大戲院同時放映，內容有（一）日軍奇襲伸士麥島（二）日海軍之雄姿（三）積極生產中之日本重工業（四）日本陸部隊之活躍等。

昨日天氣劇變
朔風怒吼氣候凜冽 凍屍枕藉航運受阻

本埠天氣，昨日突變，朔風怒吼，溫度劇落，航輪進出，亦受影響，記者玆探錄於后：

昨日天氣，突趨酷寒，最高溫度，亦祇華氏四十六度，最低落至四十二度（前日最高有六十七度六，最低有五十四度三，一日之間，溫度相去有二十餘度），寒冷宛在隆冬。

昨日終日風勢甚劇，有三個風力，吳淞口外風力更形猛烈，航輪航期，受其影響，近海線艦於昨日抵滬之鴨門輪，須今晚進口，駛甬之海通輪，延至午後開出。

又據記者昨晚向普善山莊探悉，前晚起，天氣突轉深寒後，無屋蔽體之貧民，凍斃者頗衆，昨日該莊派塲車六輛，赴各馬路收殮屍體，大七十六具，小八十具，總計達一百五十六具之多云。

遣散難民 難民救濟協會，遣散收容所難民，預期雖於今日啟滬，惟因各項手續，尚未辦竣，遣散經費，亦待籌劃籌措，故尚須展緩數日，該會昨公告云，『本會給養各收容所難胞，雖在陸續給資遣散之中，迄今尚有多人際此百物騰貴，加之食糧困難，實有後難爲繼之懼，而敝會庫存將罄，應給付之遣散費及給養等費，爲數甚鉅，需款孔殷，爲特通告，務請各界善士，各業各號，本已往救難熱誠，以貫徹善始善終之初衷，踴躍捐助，俾敝會善後，得以完成。』

江西路錢兌莊 假錢兌市場辦公

江西路附近一帶錢兌莊三十餘家，因受交通限制關係，遷至北京路清遠里五十號錢兌市場聯合辦公，惟祗以收受信件及同業互通金融消息爲限，並未經營業務，須待交通恢復，始行復業云。

義利洋行被竊 鉀瓴白脫油

墨爾路一四八九號義利洋行，於日前發覺被竊白脫油二百數十磅，經該行向滬西特警總署報告後，該署潘總署長即飭派幹員將該案竊犯任德根，周新桂等五名拘獲，並在海格路十二號吊出原贓，玆經訊明，以案關竊盜，除將竊物白脫油二百餘磅發交義利洋行具狀領回外，將嫌疑犯三人釋放外，所有竊犯任德根等二名，業已解送法院訊辦，至有在逃之張華生一名，業已飭屬嚴緝，義利洋行因特警總署能於廿四小時內將竊案人贓並獲，深爲感激，聞已去函道謝云。

渝三青團潛入首都 圖謀不軌悉數就逮

△同盟社十四日南京電 渝方三民主義青年團上海支部南京區警備主任陳子明及書記蔣尚爲等秘密潛入首都，從事反動宣傳及擾亂，幸於上月由政治警察署偵悉，將陳子明捕十五名主要犯人悉數逮捕，重要文書亦盡被沒收，以上已由政治警察署於十三日發表。

各地簡訊

外次長宴請呂大使

△中央社十四日南京電 外交部次長周隆庠氏，及其夫人於十三日晚七時在靈隱路廿四號官邸宴請滿洲國駐華大使呂榮寰，及其夫人，並邀該大使館關係參事官，張參事官，外交部禮司長等夫婦作陪，一時觥籌交錯，賓主盡歡，迄九時始散。

南通各界慶祝大會

△中央社南通十四日電 南通各界爲慶祝全南洋解放，特於今日上午十時，舉行民衆慶祝大會，到中日各機關團體學校，民衆代表四千餘人，由蘇縣長主席，行禮如儀後，蘇縣長報告慶祝南洋解放意義，全體並高呼口號，會後遊行全市。

華北統一宣傳機構

△中央社十三日北平電 華北政務委員會爲強化統一報道工作，故將過去華北各省市公署所設置之情報室或情報班十機關，一律撤消，改設宣傳處，下設秘書室，及第一二三科，掌管一切關於宣傳報道事務，而完成華北宣傳之統一，此種宣傳工作，不僅在紙面上宣傳，即在文字以外之電影演劇等，亦相當重要，現山東，山西，河北，河南等省公署，及北京天津兩特別市，均已遵照設立。

上海廣播電台 第一廣播節目

三月十五日（星期日）日本時間 呼號XGOI 周率九〇〇KC

上午一〇、〇〇 報告新聞
一〇、三〇 唱片（滬、國、粵語）
一一、〇〇 家庭節目（世界名曲介紹）
一一、三〇 報告新聞（英語）
一一、四〇 教養節目（家庭常識講演）
一一、五九 報時（國語）
下午一二、〇〇 唱片（西洋音樂）
一、〇〇 報告新聞（英語）
一、三〇 唱片（輕音樂）
三、〇〇 報告新聞（中國音樂）
三、〇〇 唱片（滬、國、粵語）
三、三〇 經濟新聞（上海語）
四、〇〇 休息
六、〇〇 兒童節目（歌唱大會）
六、三〇 報告新聞（國語）
七、〇〇 日本實情介紹（國語）
七、三〇 報告新聞（滬、國、粵語）
八、〇〇 唱片（輕音樂）
八、三〇 報告新聞（英語）
九、〇〇 唱片（東曲）
九、三〇 唱片（甬曲）
一〇、〇〇 報告新聞（國語）
一〇、二五 遊藝（西樂）
一〇、五〇 各地通訊（國語）
一〇、五九 終了報告（國語）

推受盤聲明 玆有坐落滬西康腦脫路金司徒廟六合郵五號德隆布廠，業今將全部生財機器等及租地自造瓦房兩間完全盤與集隆布廠爲業，所有以前欠人人欠及租保等情概與新主無涉，特登新申報及新聞報聲明 推盤人德隆布廠 受盤人集隆布廠 高連陞 鄭秀臣 同啓

失遺棧單聲明 本組合執有永泰和煙公司五十箱，仙女煙五十箱棧單號碼三十年十月廿五日五華煙係郭文記戶，當被日本通運公司遺失，已要求郭文記向公司補發新棧單，特此登報聲明原棧單作爲廢紙 中支那煙草配給組合啓

廉頂 玆因事離滬，將善里廿八號房屋，裝修廉頂，並負責過戶，有意承頂者請向胡君面洽

聘請 聘請滬語女教授及通譯年在二十五以下，須有中等學校以上之程度並能說流暢之日語會話，待遇月薪國幣二〇〇元，不供膳宿，有意者請先將詳細履歷及二寸照相函寄歐嘉路六二號吉岡恕，不面洽

緊要聲明 本號原用滙茂鮮菓號及滙茂號東更名爲滙茂興記鮮菓號，以前與人往來，概與本號無涉，並有牙質方形篆文一枚遺失，一併聲明作廢 滙茂興記鮮菓號啓

無線電 1941 CROSLEY，7燈長短波無線電壹個，因本人回鄉出讓，價值票160圓，合意者請駕臨北貿山路寶昌路口寶昌祥店二樓楊君接洽 電話（〇二）6276

遺失聲明 玆遺失上海市警察局第三四八號職員證及身份證，除呈報外特此登報聲明作廢 林洪深啓

遺失聲明 鄙人前領醫師證書第六九三八號因於八一三事變遺失，今向上海特別市衛生局請領新證特此聲明 醫師王一聲啓

克倫醫院 張克倫醫師主辦 歷史第一·信譽第一 專治各種花柳性病 採用泰西最新療法 治療…絕對負責 針藥…絕對可靠 手術…絕對迅速 醫師尊重道德 決不欺騙病家 專治：淋濁白帶 下疳橫痃 各期梅毒 婦女諸病 醫藥等症 時間上午十時至十二時半 下午四時至七時 星期照常 門診二元四角 廣東路近浙江路東飯店對面 電話九〇八七八

二天全好 濕毒救星 清血針更靈 北京天安堂首創老牌清血妙品 解毒丸天下馳名 安堂上海分行 電購九二八三四

土價空前 竟出百元大關 老牌曹氏槍上戒煙膏 電話購買請撥八六四九二

鴉片白麵縮瘾神品 幸福果 神乎其神 意想不到 經濟無比 天然補劑 切勿盲從 強硬鐵證 復方製劑 純淨製劑 上海趙南石藥局

鄔克昌 專治 肺癆吐血 寧波五代專治 門診一元 診所北京路貴州路 電話：九七七七六號轉

香港嗶嘰 賤賣

男子性機病 自療妙藥 KONLO SUN（康樂生） 專治早洩滑精 本品因原料飛漲 從十六日起 七元半 上海三馬路石路東四五七號 電話購貨九七六八五

借小說的電話 91515 清心書社

林鶴山人佛學良醫 病災救星·果然有道

老西門方浜路積善坊東首 華民茶室 高尚娛樂 日夜營業 免費接送 招待週到 電話南市（二〇）七二一九

南市民國路同慶街卅七號 同慶飯店 水汀開放 通宵營業 敬備應時佳餚精美西點 馬車包車免費接送 電話

永安俱樂部 高尚娛樂 日夜營業 招待週到 免費接送 電話（租界）九一〇〇〇 八一〇〇〇（南市）七二三〇 七六三〇 七五四一 南市路四十露香園七號

鐵門隣近 綠寶茶室 東新橋街逍遙池對面直達 南市民國路露香園路轉角 水汀開放 溫暖如春 中西茶點 新奇娛樂 招待週到 免費接送 日夜營業 南市電話（〇二）七三四九 租界電話請撥 九三三九 八四〇〇〇

遊樂勝地 消閒佳境 西園飯店 贈送獎券 人人可得 張張有獎 決不落空 第一特獎 獨得五兩重赤金鎖片一枚值六千五百元 第二特獎 獨得愛而近14K金女手錶一只值三千元 一等獎 各得銀行禮券國幣一百元 二等獎 各得銀行禮券國幣五十元 三等獎 各得銀行禮券國幣三十元 四等獎 各得銀行禮券國幣二十元 末獎 各得本飯店客飯票一張 未中獎之獎券積滿十張可掉換本飯店客飯票一張 依照民國三十一年三月十五日第七十二期中央儲蓄會揭曉號碼單 新式馬車 免費接送 美點佳餚 供應週到 南市電話（二〇）七四七五

南市 南陽橋方浜路恒安坊 大生飯店 水汀開放 通宵營業 敬備應時佳餚精美西點 馬車包車免費接送 南市電話（二〇）七四三八

新肝精

萬人爭購的保健品
男女老少的護身符

健全的精神存在健全的身體，採用本品，轉弱成强，强者益壯，抗病力增加，延年益壽……
●血虧體弱●未老先衰
●易感疲乏●精力減退
本品奇効驚人！

各大藥房皆有出售

株式會社 滿洲藤澤友吉商店 奉天・大連・天津・上海

NK.172

不老長生

強力維他命B劑

阿利砂仁

ORYZANIN

三共 SANKYO

本劑係鈴木梅太郎博士所發見，乃爲維他命B之世界的始祖也。對其製造，曾經嚴密的生物學的試驗，素常以効力之一定爲其主旨，故永無減退効力等弊。如今爲維他命B劑中之標準品，於其缺乏之諸症治療界，博取絕大賞用也。

主治，對治妊娠產褥授乳期，肺結核，肋膜炎，風毒脚疾，熱性疾患，食慾不振，疲倦衰弱等，便奏偉効。

三共株式會社
本社 東京市日本橋區室町
上海出張所 上海嵩山路一一六
中支代理店 上海嵩山路一一六 重松藥房

麗德雪花膏

レートクレーム

先您嘗試！

用一瓶試々罷！就必定，試日用之，肌膚增妍麗，潔白，細膩！這是明諒！

用作粉底最妙，宜用於男人刮臉後

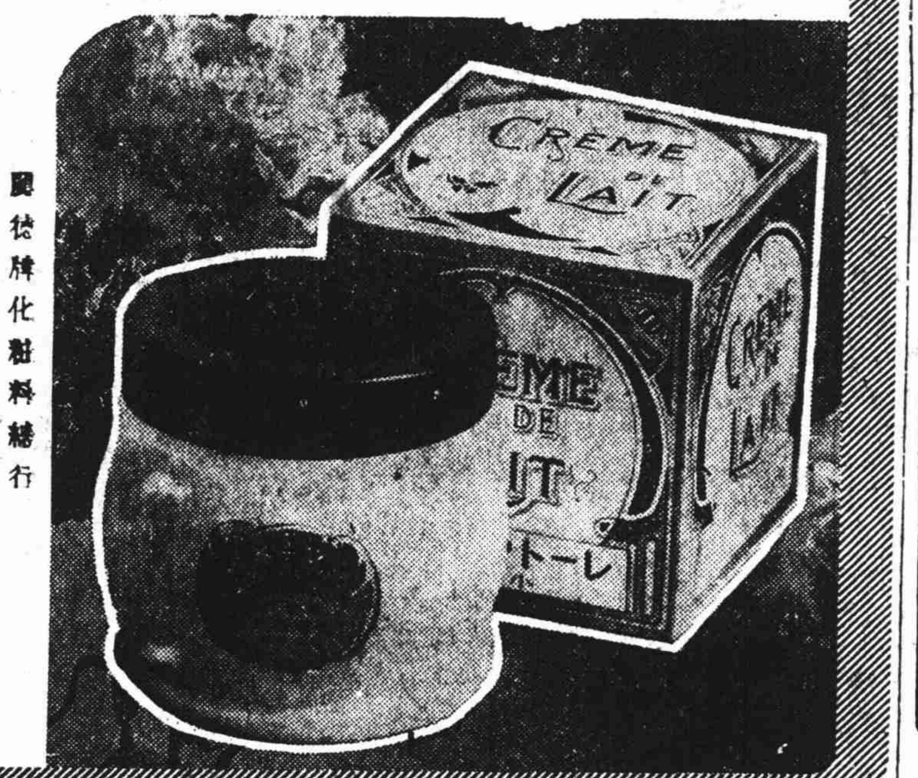

國粹牌化粧料總行
東京・平尾贊平商店

AF-1

淋病經內服一晝夜而尿淨

極兇難症亦能徹底根癒！

內服一晝夜即能止痛止膿並能淸尿者，此「阿司他弗爾」一藥究因何有此卓効乎？實緣該藥能袪除德國特馬克博士所發見之新藥「藥爾ㄑ阿特」劑之缺點，備有更强之効力，由日本新銳科學者伊川博士悉心研究結果而創製者。其効果之迅速確實，決非他藥所能追及。

包裝 三〇片 一六〇片

廿四小時治愈淋濁

日本東京 資生堂

阿司他弗爾

ASTAPHYL

聾聲一吃靈

國藥首創
補腦耳聾丸
補腦最靈 聰耳特效

主治 頭痛腦脹 耳鳴眼花 腦弱耳聾 新久凶險 一服立愈 每瓶五元

敦生堂藥社 電話號碼 九〇七四七

總發行 上海北京路泥城橋瑞康里內

腦虛萬儂好

中央運動場 回力球
今天日場 二時半起賽
明天五時半起 賽十盤

美琪 今天獻映 二時 五時半 八時一刻
但尼斯根毛四星伕巨片艷
新蕩志寇
星期四起映 斷腸曲

大光明 今天獻映 二時半 五時 八時一刻
飽蕾伯勞高寶，蓮黛絲合演
滑頭君子
星期三起映 好丈人

南京 今明天決映 二時半 五時一刻 八時
里埃爾洛甫・衛爾斯褚衛雲 新滑稽巨片
好丈人
星期二三映 全部五彩美麗巨片 月宮寶盒

國泰 今天獻映 二時 五時一刻 八時
愛華萊・卡倫・葛蘭兩大明星合演
斷腸曲
星期三起映 飽蕾伯勞衛勤傑作 滑頭君子

大華 新鐘 二時半 五時一刻 八時一刻
公事公辦
鐵面包龍圖！大膽趙子龍！
詹姆斯・賈克奈巨片傑構
好老大
銅臂鐵腕拳打脚踢

皇后 電話九七七七七號 新戲院新片新氣象 今天四場 二時 五時一刻 八時
顧蘭君 李紅 黃河 主演
貴婦風流
早場一律一元半
今晨十時半本片最後的早場

滬光 電話九〇四八五〇六號 今天日夜五場 二時 四時半 六時半 八時半
劉瓊 陳燕燕 主演
花燭夜 洞房
天天乳得水洩不通
今晨十時半加場 一律一元一角

上海 電話九三三二二 今天開五場 二時 四時半 六時半 八時半 天天映
陳燕燕 劉瓊 張小珠 葉琪 主演
鐵硬巨片 洞房花燭夜
早場上下一律元半
今晨十時半加一場

國聯 電話九六二六一 今天日夜開映 二時半 四時半 六時半 八時半
中國第一部破天荒兒童教育巨片
王引 許良 張帆 葉小珠
小老虎
今晨加映早場 爲家長者應攜兒來

金都 電話 今天映五場 二時半 四時一刻 六時一刻 八時一刻
今晨十時映早場 一律一元二角
周曼華 呂玉塑 周起
金粉世家 下集
痛身世之所哀 悲遭遇之可憤人

新光 電話九四五九〇 今天日夜五場 二時 四時半 六時半 八時半
王熙春 最新傑作
父母骨肉至情流露
梅花落
今晨十時半早場 上下一律一元五角
華新出品倫理悲劇

金城 北京路貴州路 今天 二時 四時一刻 六時一刻 八時一刻
今晨十時映早場 一律一元二角
惱人春色 下集
周璇 白雲 主演
蕩娃惡少腦肝塗地

大滬 新鐘 下午四場 二時 四時 六時 八時
今天日夜獻映
李綺年 嚴化 主演
現代青年
馬徐維邦最近編導之深意傑作
藝華社文藝巨片

新新 靜安寺路雲飛車行 電話二〇七八一號 二時 四時 六時 八時
今晨十時加映早場
海陸空偵探武俠巨片 火燒馬巴林齊炸，拍傘
大恐怖黨破
飛機追飛船，電機墜，深海追，火車炸，鐵道

蓬萊 南市蓬萊市場旁 價目 五角 八角 一元 二元
今天日晨開映
恨海難塡
每場加演 飛鷹歌舞團 登台表演

新江 九三八七九 新鐘 二時 五時 八時
樓上二元 樓下一元
一門四傑
血花四殺公司出品
一時半起預告

太平橋 大豐 今天四場 二時 四時 六時 八時
李綺年 黎世偉 傑構 張恨水原著
現代青年
貴族淫蕩 小家碧玉 終身不悔

北山西路 山西 二 四 六 八時
顧蘭君 主演
同命鴛鴦
一鳴驚人

平安 三八四八 新鐘 二時 五時半 八時一刻
卡洛夫 學科殺人法律
冰獄追魂
今晨十時半 米老鼠唐老鴨 五彩卡通 座價一律一元

九星 福煦路 今日四場 二時 四時 六時 八時
李綺年 嚴化 陸露明 鄭重
天長地久
黑暗家庭芳心碎目 滿片淒涼
今十時半早場 上下一律七角

金門 西摩路福煦路 今天五場 二時 四時 六時 八時
歷史傳記鉅片 本屆史塞
偉人安廸生
工業化機械化世界！電氣！

巴黎 八五二〇五 今天四場 二時半 五時 八時
愛琳 鄧 主演 巨片
未了姻緣
既非愛又非貪 病靈肉！
下期選映 桃花外簾

光華 霞飛路 今晨加映早場
張慧冲 龔秋霞 合演 巨片
一身是膽

榮金 康悌路東段 新鐘 二時 四時 六時 八時
陸露明・賀賓 偵探片新裝
新身隱術
今晨加映早場

海西 今天四場 二時 四時 六時 八時
王熙春 屠光啓 黃河
野花那有家花香

大戲院 銀映 價目八角
地址北四川路海寧路口便是
鐵膽奸雄
下期上映 泰山奪寶

泰山 北河南路寶山路口 電話(02)四六三三三
胡蝶 鄭小秋 主演
再生花
下期開映 蕩婦

萬國 東熙華德路
武俠戰鬥險巨片
鐵血怪俠 下集
下期開幕 三〇三大血案

百老滙 提籃橋滙山路
今天開映 顧蘭君 得意傑作
蕩婦
全部春色肉感巨片

嘉興 東嘉興路湯恩路口
王熙春 黃河 屠光啓 主演
野花那有家花香
十七日獻映 一身是膽

滬東 平涼路小菜場對面
銀壇武俠 張慧冲 主演
銀槍盜
新華新型武俠巨片

福佑 老北門內福佑路
慕容婉兒 徐風 主演
恐怖偵探巨片
艷屍
下期開映 新婚大血案

金門劇場 法租界郵家木橋大方飯店五樓
時間 四時 七時 八時半
萬芳歌舞劇團 加強陣容 添聘名角
方一也 編導
今天獻演 狗男女
陳娟娟 徐英 主演
男色迷女驢稀兒鬼々潘骨裡，迷的來的，妹搭，到子，
全演員 賣力 不廣告 吹牛 另贈 肉感歌舞 全新節目 一打

永安天韻樓
東部電影場 今天開映 國華巨片 孟麗君
仙樂越劇團 (日) 前本 父子亭 (夜) 後本 朱買臣
著名滑稽 笑嘻嘻 小叫天 三社妹 趙紫雲

大新遊樂場
大京班 (日) 九曲橋 高江 登 (夜) 王寶川 英節烈 金錢豹
同興女子越劇社 日前本 珍珠塔 夜全本 姊妹 登科
有聲電影 談瑛 主演 夜半歌聲
雅聲團 文藝中曲 方朔精神 友聯大歌舞班 四友社 滑稽京劇 朱家班 技術團 三星團 滑稽劇 群芳 大會唱

先施樂園 安樂平劇場
日戲 白馬坡 追韓信
夜戲 全部 小宛 董
電影 董小宛
話劇 三壯士 伍子胥 俠女
揚州戲 合同記 珍珠塔 申曲 包公案

大世界
大京班 日戲 鐵公雞 定軍山 三岔口 跑城 石秀 娘子軍
夜戲 本三 朱洪武
有聲電影 董小宛
話劇 申曲 紹興戲 揚州戲
今天日夜 浮生若夢

大中華 申曲場
日 二時 夜 七時半
常錫文戲 王彬彬 東 珍翠 黃翠芳
文濱 筱文 領導
今天日夜 浮生若夢

長春
黃雲泉 即老油蟲
日戲 二本 龍鳳鎖
夜戲 本 頭 慈太雲子 走國

民華 東熙華德路源昌路
素春團 女子越劇 尹樹春 陳素娥 漢香
日戲 雙珠鳳
夜戲 本 大團圓 後 善惡家庭

中南書場 愛多亞路東新橋口
日場兩點起 夜場七點半
首先提倡 甬江新劇
金翠香 領導 竺天紅
今天日夜獻演
全部 恩仇夫妻
一場演完 各界早臨
電話定座 九二二六〇

虹口中華 四川路大德里對面
二時 四時 七時半
中國首部長篇卡通
鐵扇公主
樓上 一元五角 樓下 八元半 軍人兒童

南市中華 中華路方浜路口
新鐘 二時 四時一刻 六時一刻 八時半
胡楓 舒適 主演
桃花湖
下期開映 秦淮世家

滬西中華 大觀院 滬西曹家渡五角場
二時 四時半 七時半
周曼華 呂玉堃 朱麗
奈何天
下期開映 空谷蘭

小廣寒 地址 四馬路大新街 電話定座 九一三八六
唐美英 姜小妹 連碧波 汪徐曹 周
生死恨
蔣慕萍 張奎官
盜魂鈴
承接堂會

共舞臺 榮記 地址 愛多亞路 大世界 東
今天日夜戲
趙如泉 領導
七集 怪俠歐陽德
鐵公雞

大舞臺 鑫記 地址 二馬路 英華街口
新戲預告 全部 三門街
林樹森 王筱芳
盜魂鈴 金錢豹
今天六時夜戲 武鄉侯

黃金大戲院 地址 八仙橋 電話八四一一四
麒麟童 黃桂秋 王熙春 高雪樵
全部 捧雪
今天夜戲 天更九

天蟾舞臺 地址 四馬路雲南路 電話九〇五六〇
今天日戲 全部十八羅漢收大鵬
今天夜戲 三本 狸貓換太子

新樂宮 新旅社內 二馬路大新街
今天四場 二時 四時 六時 八時
飛虹歌舞團現已遷回原址
蕩婦
只此一家 並無分出 榮譽節目 三度貢獻
春色惱人 春心撩亂
春意蕩漾 春情一片
奉送全新香艷歌舞一打